

Lubań, 05.12.2024 r.

Informacja o sytuacji w rolnictwie na koniec listopada 2024 r.

Dane stacji meteorologicznej w Lubaniu – listopad 2024 r.

Średnie temperatury na wysokości 2 metrów		
I dekada	5,1	°C
II dekada	3,6	°C
III dekada	3,2	°C
Średnia miesięczna	4,0	°C na wys. 2 metrów
Opady m-c		
I dekada	4,4	mm
II dekada	15,8	mm
III dekada	7,6	mm
Suma opadów	27,8	mm
Najwyższa temperatura	01.11.2024	14,5 °C
Najniższa temperatura	23.11.2024	-1,8 °C

I Produkcja roślinna

Zboża:

Plantacje zbóż ozimych w listopadzie charakteryzowały wejściem w okres spoczynku zimowego. Przed zahamowaniem wegetacji zasiewy planowo założone zostały jeszcze zabezpieczone przed presją chwastów głównie miotły zbożowej.

Rzepak ozimy:

Plantacje rzepaku również zahamowały wegetację. Przed ochłodzeniem niektórzy rolnicy w pierwszych dniach miesiąca wykonali zabieg skracający. Z ich relacji wynika iż większość plantacji znajduje się w dobrej kondycji.

Kukurydza:

W listopadzie trwały nadal zbiory kukurydzy ziarnowej. Analizując dane zebrane przez pracowników PZDR średnie zaawansowanie zbioru w chwili obecnej wynosi około 99,8% natomiast plon ziarna 8,70 t/ha.

II Produkcja zwierzęca

Trzoda Chlewna

Polska

Ceny skupu tuczniaka (netto) uzyskane 25.11.2024 r. z ubojni, zakładów mięsnych oraz innych źródeł krajowych wahają się w granicach: od 5,30 do maksymalnie 7,00 zł/kg w wadze żywej, a na wbc w klasie E: 7,40- 8,40 zł/kg.

Średnia cena tuczniaka w wadze żywej wynosi aktualnie 5,89 zł/kg. Średnia cena wystawiana za E klasę wynosi 7,81 zł/kg.

Ceny macior w skupach oscylują w przedziale 3,50-4,50 zł/kg (średnia 3,86 zł/kg).

Rynki zagraniczne

Dania

W Danii cena aktualnie wynosi 10,80 DKK/kg (6,27 zł/kg) w klasie E.

Niemcy

W Niemczech cena obecnie wynosi 1,92 EUR/kg (8,32 zł/kg) w klasie E wbc.

Źródło: www.cenyrolnicze.pl

Średnie ceny żywca (netto) w woj. pomorskim na dzień 28.11.2024 r.

Lp.	Powiat	Cena w zł/kg żywca (bez vat)		
		wieprzowego	Wołowego	drobiu
1	Człuchów	5,70-6,30	10,00-14,00	-
2	Słupsk	-	-	5,50
3	Tczew	5,80	8,00-11,50	-
4	Starogard Gdański	5,80	7,50-12,50	-
5	Kościerzyna	5,90	10,00-13,00	-

Lp.	Powiat	Cena w zł/kg żywca (bez vat)		
		wieprzowego	wołowego	drobiu
6	Chojnice	5,80	8,50 – 12,00	-
7	Kartuzy	5,50-6,20	8,00-11,00	5,40
8	Wejherowo	5,50	11,50-12,50	-
9	Kwidzyn	6,90	8,00-12,00	-
10	Sztum	-	11,00-13,00	-

Średnie ceny netto zakupu świń rzeźnych za wagę żywą za okres: 18-24.11.2024 r. wg Departamentu Rynków Rolnych i Transformacji Energetycznej Obszarów Wiejskich

CENA [zł/kg]			
MAKROREGIONY	24.11.2024	17.11.2024	Tygodniowa zmiana ceny [%]
POLSKA	6,24	6,26	-0,4
REGION PÓŁNOCNY	6,22	6,25	-0,4
REGION ŚRODKOWO-WSCHODNI	6,21	6,25	-0,6
REGION POŁUDNIOWO-WSCHODNI	6,19	6,22	-0,5
REGION ZACHODNI	6,31	6,31	0,0

Uwaga! – Daty w tabeli oznaczają ostatni dzień analizowanego tygodnia (poniedziałek – niedziela)

Makroregiony(Regiony) skupu świń rzeźnych wg EUROP:

Makroregion Północny: województwa – kujawsko-pomorskie, pomorskie, warmińsko-mazurskie.

Makroregion Środkowo-wschodni: województwa – łódzkie, mazowieckie, podlaskie.

Makroregion Południowo-wschodni: województwa - lubelskie, małopolskie, podkarpackie, śląskie, świętokrzyskie.

Makroregion Zachodni: województwa - dolnośląskie, lubuskie, opolskie, wielkopolskie, zachodnio-pomorskie.

ZMIANA ROCZNA

POLSKA	CENA		Roczna zmiana ceny [%]
	[MPC] zł/tonę		
	24.11.2024	26.11.2023	
klasa S	8 081	9 874	-18,2
klasa E	8 007	9 795	-18,3
klasa U	7 678	9 478	-19,0
klasa R	7 363	9 132	-19,4
klasa O	6 889	8 274	-16,7
klasa P	6 840	8 150	-16,7
S-P Razem	7 999	9 776	-18,2

CENY ZAKUPU ŚWIŃ RZEŹNYCH

TOWAR	CENA [zł/kg]					Zmiana ceny [%] w stosunku do:			
	AKTUALNA 24.11.2024	tydzień temu	miesiąc temu	rok temu	2 lata temu	tygodnia	miesiąca	roku	2 lat
Trzoda chlewna	6,24	6,26	6,61	7,63	7,32	422,0%	-0,4%	-5,7%	-18,2%

Średnie ceny zakupu trzody chlewnej w Polsce – wg wagi żywej w latach 2020-2024

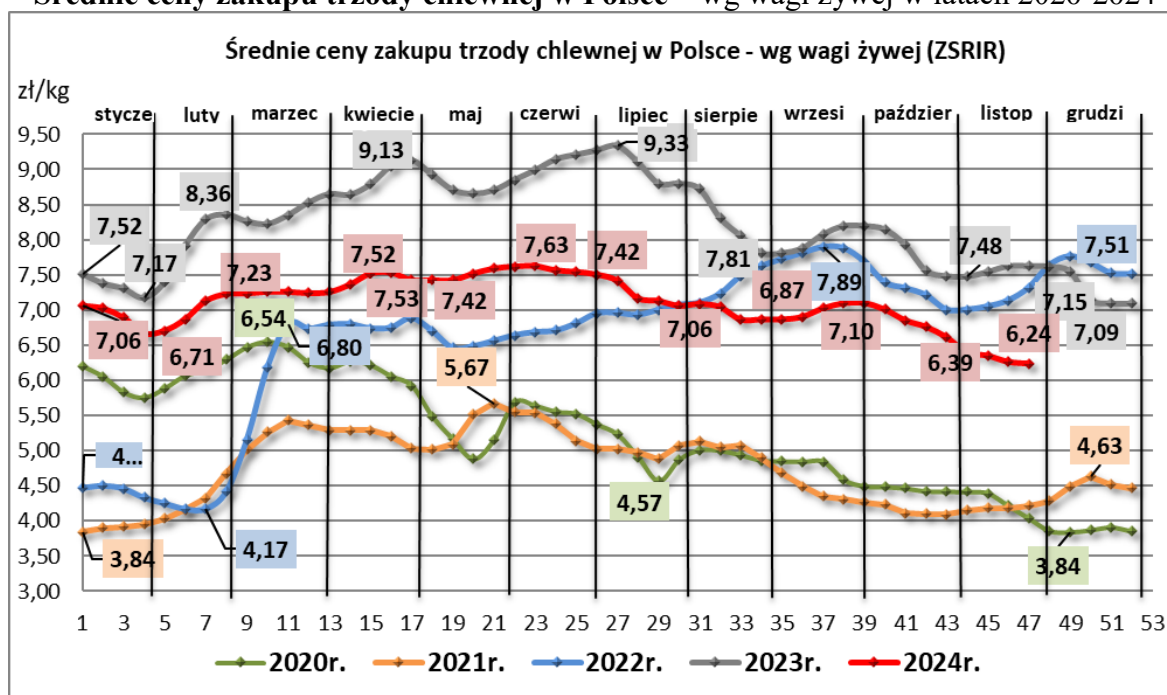

Struktura zakupu świń rzeźnych w Polsce wg. Klasyfikacji EUROP w okresie od 07.07.2024 do 27.10.2024 r

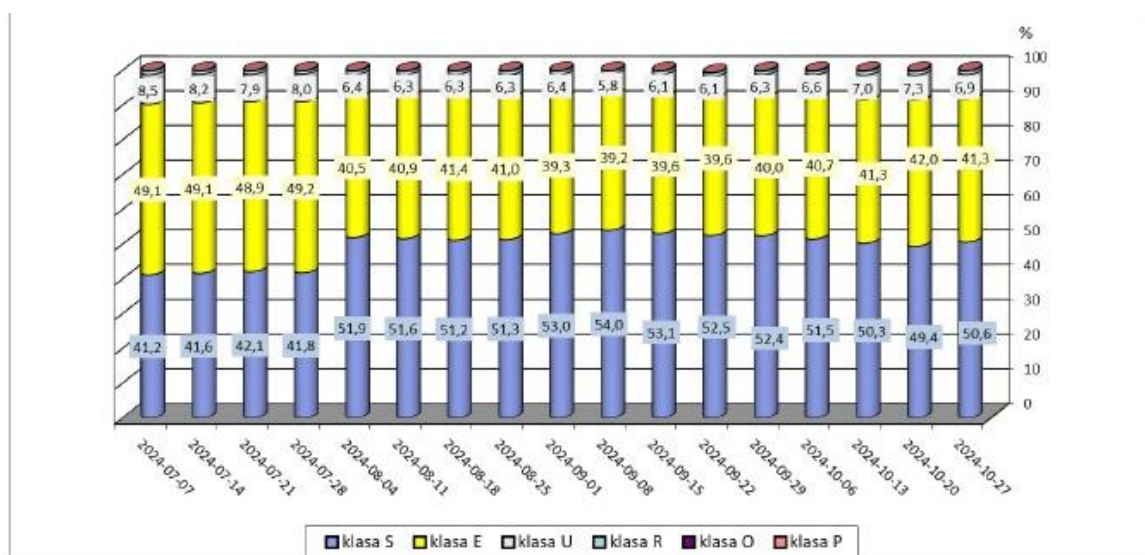

**Średnie ceny zakupu netto świń rzeźnych wg klasyfikacji EUROP
za okres: 20.10.2024 r. – 27.10.2024 r.**

ZAKUP								
Klasa półtuszy wieprzowych wg EUROP	CENA [zł/t]				Zmiana ceny [%]	% mięsa w tuszy	Średnia masa tuszy [kg/szt.]	Struktura skupu [%]
	[MS]		[MPC]					
	24.11.2024	17.11.2024	24.11.2024	17.11.2024				
1	2	3	4	5	6	11	15	16
POLSKA								
klasa S	8 242	8 284	8 081	8 121	-0,5	61,4	98,2	44,0
klasa E	8 168	8 190	8 007	8 029	-0,3	57,9	100,0	45,5
klasa U	7 832	7 847	7 678	7 693	-0,2	53,1	100,9	8,9
klasa R	7 511	7 486	7 363	7 339	0,3	48,2	101,5	1,3
klasa O	7 027	7 037	6 889	6 899	-0,1	43,1	102,6	0,2
klasa P	6 977	6 996	6 840	6 859	-0,3	37,1	101,5	0,0
S-P Razem	8 159	8 190	7 999	8 030	-0,4	58,8	99,3	100,0

Zintegrowany System Rolniczej Informacji Rynkowej - Dane Biuletynu „Rynek zbóż” i „Rynek wieprzowiny” Wydawca: Ministerstwo Rolnictwa i Rozwoju Wsi, Departament Wspólnej Organizacji Rynków Rolnych 00-930 Warszawa ul. Wspólna 3.

Rynek mleka i żywca wołowego

Według Głównego Urzędu Statystycznego średnia cena skupu mleka w Polsce w październiku br. wyniosła 220,23 zł/1hl i była wyższa o 5,7 % od ceny płaconej we wrześniu br. (208,36 zł/1hl). W porównaniu do października 2023 r. (195,61 zł/1hl) była wyższa o 12,6%. W naszym województwie wg GUS średnia cena skupu mleka w październiku br. wyniosła 211,19 zł/1hl i było o 5,92 % wyższa od ceny z września (199,38 zł/1hl) i o 12,47 % wyższa od ceny z października 2023 r. (187,77 zł/1hl). W poszczególnych powiatach naszego województwa ceny skupu mleka kształtowały się w granicach 1,5 – 2,2 zł/l. Oczywiście cena jest zróżnicowana, zależna od wielkości dostaw i innych parametrów ustalonych przez poszczególne mleczarnie. Część gospodarstw produkujących mleko dostarcza je do mleczarni z innych województw, głównie do warmińsko-mazurskiego i podlaskiego, gdzie ceny (wg GUS) są najwyższe w kraju i wynoszą:

podlaskie – 231,12 zł/1hl
warmińsko-mazurskie – 223,85 zł/1hl

Średnie ceny skupu mleka surowego w Polsce (wyk. 1) i w naszym województwie (wyk. 2) w roku 2024,2023 i 2022 wg GUS.

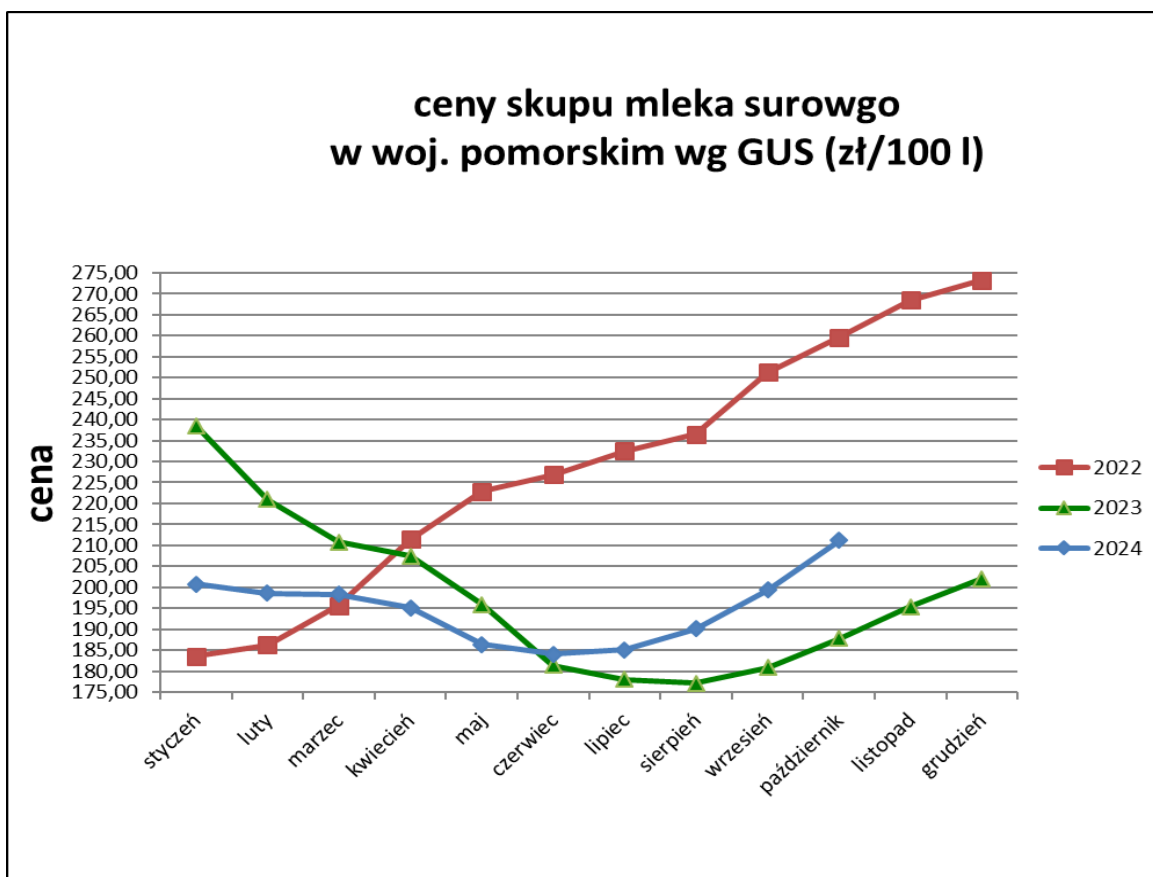
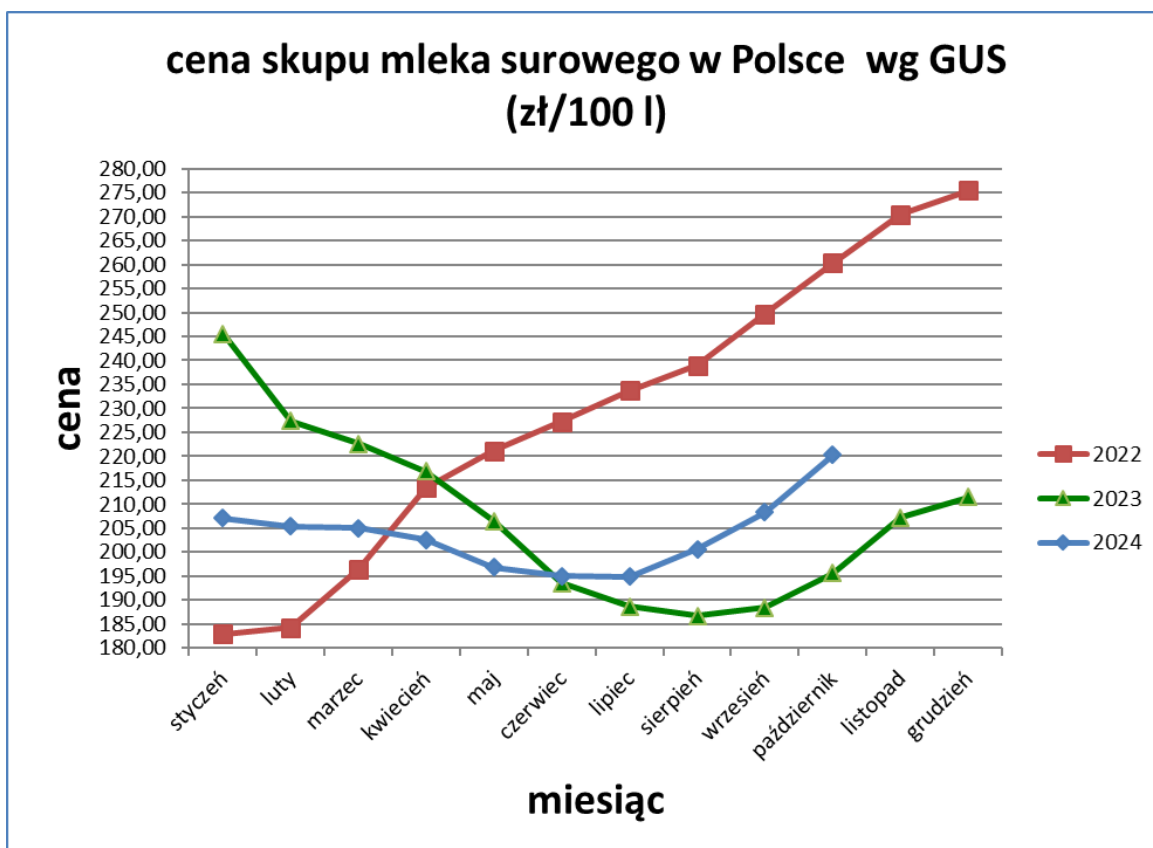

Firmy skupujące bydło na terenie naszego województwa w listopadzie 2024 r. płaciły netto średnio od 7,00 do 8,50 zł/kg za wybrakowane krowy i od 9,50 do 13,00 zł/kg za pozostałe kategorie. Najwyższe ceny rolnicy uzyskiwali za sztuki ras mięsnych i ich krzyżówki. Wg informacji tygodniowej z dn. 28.11.2024 r. (notowania za okres: 18-24.11.2024 r.) Zintegrowanego Systemu Rolniczej Informacji Rynkowej MRiRW, nastąpił ogólny wzrost średnich cen zakupu wg wagi żywej w Polsce (poza bydłem 8 -12 m-cy) i w regionie północnym, do którego zaliczane jest nasze województwo (poza krowami) i kształtowały się one następująco (porównanie miesięczne):

kategoria bydła	cena netto zakupu waga żywa (zł/1kg)					
	Polska			region północny		
	20.10.2024	24.11.2024	miesięczna zmiana ceny (%)	20.10.2024	24.11.2024	miesięczna zmiana ceny (%)
bydło ogółem	10,34	10,60	2,51	10,34	10,82	4,64
bydło 8-12 m-cy	11,19	11,01	-1,61			
byki 12-24 m-ce	11,38	11,76	3,34	11,10	11,82	6,49
byki > 24 m-cy	11,27	11,62	3,11	11,00	11,45	4,09
Krowy	8,66	8,76	1,15	8,95	8,89	-0,67
jałówki > 12 m-cy	10,67	10,80	1,22	10,59	10,82	2,17

Notowania średnich cen skupu za poprzedni okres:

kategoria bydła	cena netto zakupu waga żywa (zł/1kg)					
	Polska			region północny		
	22.09.2024	20.10.2024	miesięczna zmiana ceny (%)	22.09.2024	20.10.2024	miesięczna zmiana ceny (%)
bydło ogółem	10,06	10,34	2,78	10,28	10,34	0,58
bydło 8-12 m-cy	10,30	11,19	8,64			
byki 12-24 m-ce	11,03	11,38	3,17	11,08	11,10	0,18
byki > 24 m-cy	10,94	11,27	3,02	10,86	11,00	1,29
Krowy	8,39	8,66	3,22	8,51	8,95	5,17
jałówki > 12 m-cy	10,48	10,67	1,81	10,36	10,59	2,22

III. Inne spostrzeżenia, problemy

- ✓ Do 30 stycznia 2025 r. można się starać o pomoc na „Tworzenie i rozwój organizacji producentów i grup producentów rolnych”. Dofinansowanie pochodzi z Planu Strategicznego dla Wspólnej Polityki Rolnej na lata 2023-2027. Wnioski są przyjmowane wyłącznie za pośrednictwem Platformy Usług Elektronicznych Agencji Restrukturyzacji i Modernizacji Rolnictwa.
- ✓ Do 30 grudnia 2024 r. rolnicy, którzy ponieśli straty spowodowane przez powódź, mogą składać wnioski o przyznanie wsparcia na Inwestycje odtwarzające potencjał produkcyjny gospodarstw. Jest to pomoc finansowana z budżetu Programu Rozwoju Obszarów Wiejskich na lata 2014-2020. Nabór prowadzą oddziały regionalne Agencji Restrukturyzacji i Modernizacji Rolnictwa.
- ✓ Do 30 grudnia 2024 r. można się ubiegać o wsparcie na Inwestycje w gospodarstwach rolnych zwiększające konkurencyjność. Pomoc obejmuje obszary B i C. Nabór, jak wszystkie realizowane w ramach Planu Strategicznego dla Wspólnej Polityki Rolnej na lata 2023-2027, jest prowadzony za pośrednictwem Platformy Usług Elektronicznych ARiMR.