

Lubań, 04.12.2023 r.

## Informacja o sytuacji w rolnictwie na koniec listopada 2023 r.

### I Produkcja roślinna

#### Zboża:

Zasiewy zbóż ozimych w mijającym okresie charakteryzowały się w przeważającej części dobrą kondycją. Większość plantacji zasiana w optymalnym terminie znajduje się obecnie w fazie krzewienia. W kwestii agrotechniki zasiewy planowo założone zostały zabezpieczone przed presją chwastów głównie miotły zbożowej. W drugiej połowie listopada nastąpił spadek temperatury i intensywne w niektórych lokalizacjach opady śniegu, co spowodowało zahamowanie wegetacji.

#### Rzepak ozimy:

Plantacje rzepaku ozimego w listopadzie znajdowały się w fazie rozety 4-10 liści. Przed ochłodzeniem niektórzy rolnicy, w pierwszych dniach miesiąca, wykonali zabieg skracający. Z wywiadu z rolnikami i oceny plantacji wynika że wiele z nich charakteryzuje się znaczną nierównomiernością tempa wzrostu.

#### Kukurydza:

Nadal trwają zbiory tego gatunku z przeznaczeniem na ziarno. Tegoroczny areał tego typu uprawy zamknął się w powierzchni ponad 12,1 tys. ha. Załamanie pogody w drugiej połowie miesiąca uniemożliwiło dokończenie koszenia w niektórych lokalizacjach. W chwili obecnej zaawansowanie zbioru kształtuje się na poziomie 91%. Plon ziarna niestety niższy niż w ubiegłych latach. Z relacji producentów wynika, iż rośliny w tegorocznej kampanii charakteryzowały się uboższym pokrojem kolb. Średni plon nasion przy tym zaawansowaniu wyniósł 8,85 t/ha.

### II Produkcja zwierzęca

#### Trzoda Chlewna

#### Informacje z Europy i Świata

**Chiny** W Chinach obfita podaż świń rzeźnych spotyka się obecnie ze słabym popytem na wieprzowinę. Ceny tuczników są niskie, a producenci i rzeźnie posiadające własne zwierzęta skarżą się na straty. Po raz trzeci w tym roku Krajowa Komisja Rozwoju i Reform chce podjąć środki zaradcze, aby wesprzeć rynek.

#### Dania

Eksport z Danii poza Europę jest obecnie stabilny, choć wciąż na nieco niższym poziomie niż zwykle.

W dniach 1-7 grudnia 2023 r. za duńskie tuczniki w przedziale wagowym WBC 73,00 - 97,90 kg obowiązywać będzie stawka **12,90 DKK/kg**. W porównaniu do notowania sprzed tygodnia, cena nie uległa zmianie.

#### Warchlak o statusie:

- PRRS negatywny kosztuje obecnie 595,00 DKK/szt. (**347,12 zł/szt.**, względem 339,59 zł/szt. z 23.11.2023),
- PRRS pozytywny kosztuje 575,00 DKK/szt. (**335,46 zł/szt.**, względem 327,88 zł/szt. z 23.11.2023),
- konwencjonalny kosztuje 550,00 DKK/szt. (**320,87 zł/szt.**, względem 313,24 zł/szt. z 23.11.2023).

#### **Niemcy**

Na licytacji 01.12.2023 wystawiono 490 świń w 3 partiach (28 listopada było to 1095 świń w 7 partiach). Sprzedano 100 % wystawionych tuczników w średniej cenie 2,24 EUR/kg (klasa E wbc). W przeliczeniu na polską walutę, cena licytacji wyniosła 9,74 zł/kg (po kursie euro z 30.11.2023: 4,3492 zł).

#### **Polska**

Tucznik - Ceny skupu tuczniaka (netto) uzyskane 04.12.2023 r. z ubojni, zakładów mięsnych oraz innych źródeł krajowych wahają się w granicach: od 6,90 do maksymalnie 8,20 zł/kg w wadze żywej, a na wbc w klasie E: 8,80- 9,70 zł/kg. Średnia cena wystawiana za E klasę (na bazie 24 cenników firmowych) wynosi 9,50 zł/kg,

Maciory - Ceny macior w skupach oscylują w przedziale 3,50-6,60 zł/kg (średnia 5,23 zł/kg - na podstawie informacji z 26 firm, przy stawce 5,22 zł/kg odnotowanej przed tygodniem).

Warchlaki - Polskie fermy oferowały dzisiaj warchlaki w wadze 20 kg w granicach od 340,00 do 400,00 zł/szt. Średnia cena: 366,50 zł/szt. Prosiaki fermowe w wadze 30 kg oscylowały cenowo w granicach: 380,00 - 520,00 zł/szt. Cena średnia: 443,96 zł/szt.

Informacje z [cenyrolnicze.pl](http://cenyrolnicze.pl)

#### **Średnie ceny żywca (netto) w woj. pomorskim na dzień 30.11.2023 r.**

Lp.	Powiat	Cena w zł/kg żywca (bez vat)		
		wieprzowego	wołowego	drobiu
1	Człuchów	6,80-7,10	9,10-11,30	-
2	Słupsk	-	-	4,70
3	Tczew	7,10	9,50-11,50	-
4	Starogard Gdański	7,00	7,50-12,50	-
5	Kościerzyna	7,00-7,10	9,00-11,00	-

Lp.	Powiat	Cena w zł/kg żywca (bez vat)		
		wieprzowego	wołowego	drobiu
6	Chojnice	7,10-7,20	8,50-11,50	-
7	Kartuzy	7,00-7,30	10,00-11,00	4,70
8	Wejherowo	6,80	10,00	-
9	Kwidzyn	7,00	-	-
10	Sztum	-	9,50-10,00	-

Średnie ceny netto zakupu świń rzeźnych za wagę żywą za okres: 20.11.2023-26.11.2023r.

CENA [zł/kg]			
MAKROREGIONY	26.11.2023	19.11.2023	Tygodniowa zmiana ceny [%]
<b>POLSKA</b>	<b>7,63</b>	<b>7,62</b>	<b>0,0</b>
REGION PÓŁNOCNY	7,65	7,65	0,0
REGION ŚRODKOWO-WSCHODNI	7,67	7,68	0,0
REGION POŁUDNIOWO-WSCHODNI	7,60	7,59	0,1
REGION ZACHODNI	7,56	7,56	0,0

Uwaga! – Daty w tabeli oznaczają ostatni dzień analizowanego tygodnia (poniedziałek – niedziela)

Makroregiony(Regiony) skupu świń rzeźnych wg EUROP:

Makroregion Północny: województwa – kujawsko-pomorskie, pomorskie, warmińsko-mazurskie.

Makroregion Środkowo-wschodni: województwa – łódzkie, mazowieckie, podlaskie.

Makroregion Południowo-wschodni: województwa - lubelskie, małopolskie, podkarpackie, śląskie, świętokrzyskie.

Makroregion Zachodni: województwa - dolnośląskie, lubuskie, opolskie, wielkopolskie, zachodnio-pomorskie.

#### ZMIANA ROCZNA

POLSKA	CENA		Roczna zmiana ceny [%]
	[MPC] zł/tonę		
	26.11.2023	27.11.2022	
klasa S	9 874	9 643	2,4
klasa E	9 795	9 589	2,1
klasa U	9 478	9 256	2,4
klasa R	9 132	8 887	2,8
klasa O	8 274	7 905	4,7
klasa P	*	*	*
<b>S-P Razem</b>	<b>9 776</b>	<b>9 567</b>	<b>2,2</b>

#### CENY ZAKUPU ŚWIŃ RZEŹNYCH

TOWAR	CENA [zł/kg]					Zmiana ceny [%] w stosunku do:			
	AKTUALNA 26.11.2023	tydzień temu	miesiąc temu	rok temu	2 lata temu	tygodnia	miesiąca	roku	2 lat
Trzoda chlewna	<b>7,63</b>	<b>7,62</b>	<b>7,48</b>	7,32	4,22	<b>0,0%</b>	<b>1,9%</b>	<b>4,2%</b>	<b>80,7%</b>

### Średnie ceny zakupu trzody chlewnej w Polsce - wg wagi żywej (ZSRIR)

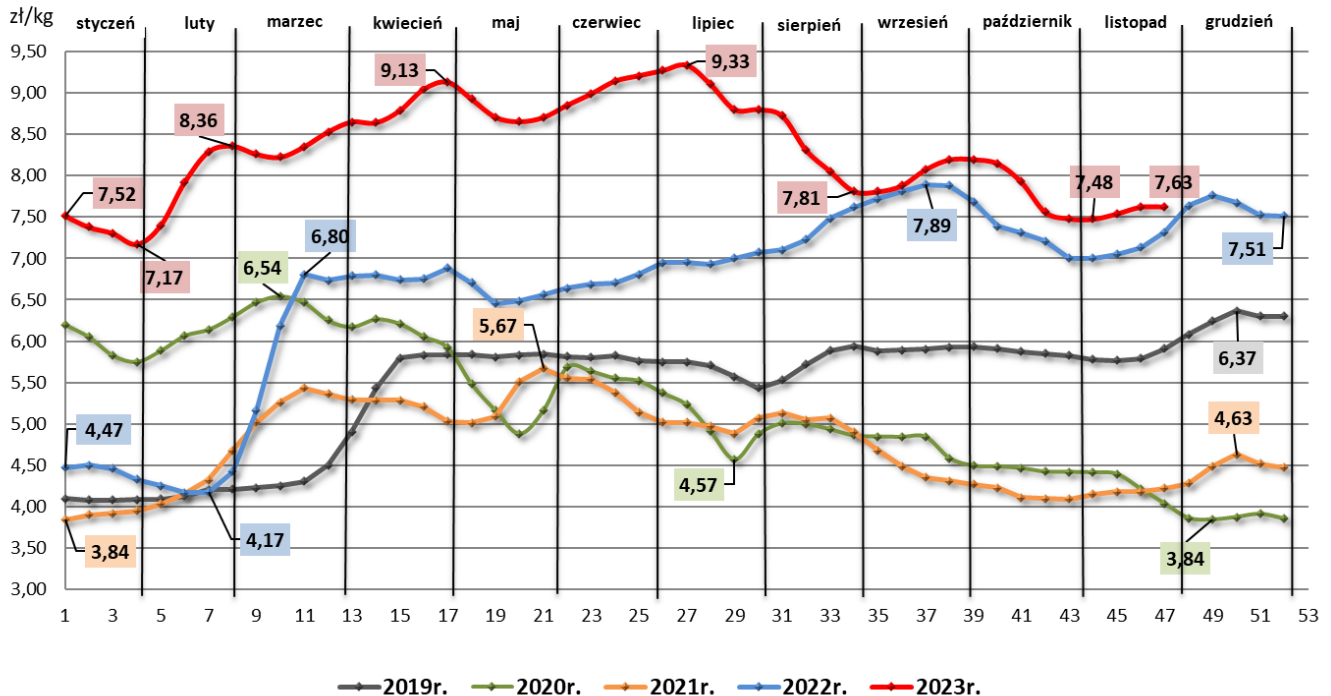

Zintegrowany System Rolniczej Informacji Rynkowej - Dane Biuletynu „Rynek zbóż” i „Rynek wieprzowiny” Wydawca: Ministerstwo Rolnictwa i Rozwoju Wsi, Departament Wspólnej Organizacji Rynków Rolnych 00-930 Warszawa ul. Wspólna 3.

### Rynek mleka i żywca wołowego

Według Głównego Urzędu Statystycznego średnia cena skupu mleka w Polsce października br. wyniosła 195,61 zł/1hl i była o 3,8% wyższa od ceny z września br. (188,38 zł /1 hl). Jednocześnie była niższa o 24,9 % od ceny z października 2022 r. (260,35 zł/1hl). **W naszym województwie wg GUS** średnia cena skupu mleka w październiku br. wyniosła 187,77 zł/1hl i była o 3,8% wyższa od ceny z września br. (180,91 zł/1hl) i jednocześnie niższa o 27,68 % od ceny z października 2022 r. (259,65 zł/1hl). W poszczególnych powiatach naszego województwa ceny skupu mleka kształtowały się w granicach 1,30 – 2 zł/l. Oczywiście cena jest zróżnicowana, zależna od wielkości dostaw i innych parametrów ustalonych przez poszczególne mleczarnie. Część gospodarstw produkujących mleko dostarcza je do mleczarni z innych województw, głównie do warmińsko-mazurskiego i podlaskiego, gdzie ceny (wg GUS) są obecnie najwyższe w kraju i wynoszą:

podlaskie 210,52 zł/1 hl  
 warmińsko-mazurskie 196,88 zł/1 hl

Średnie ceny skupu mleka surowego w Polsce (wyk. 1) i w naszym województwie (wyk. 2) w roku 2023 i 2022 wg GUS.

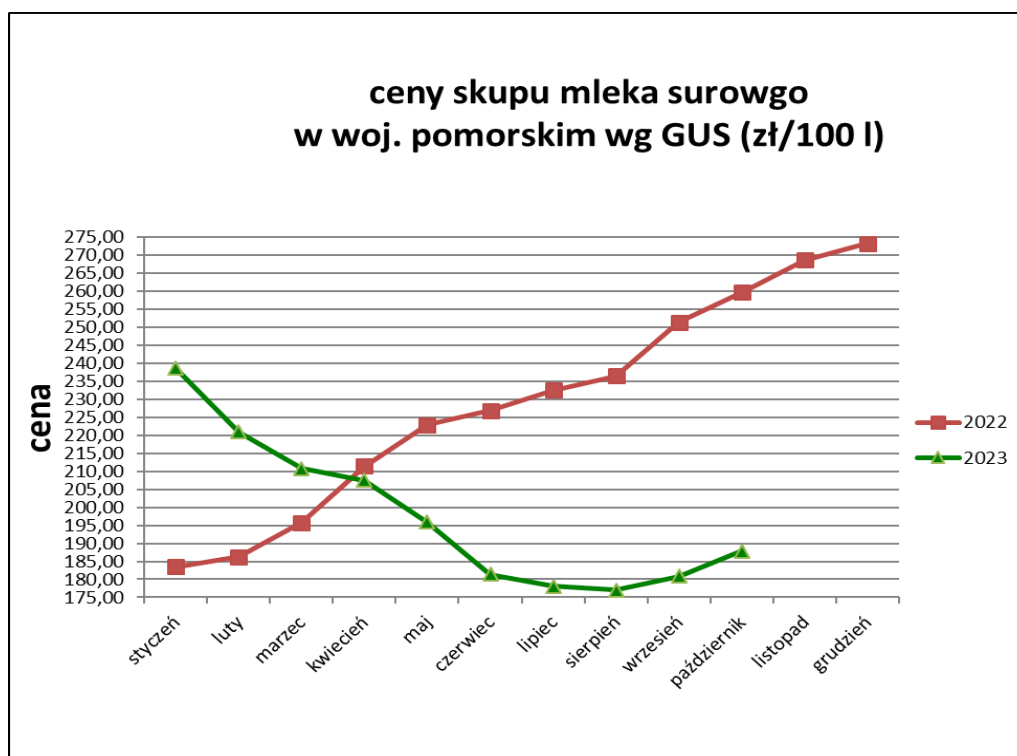
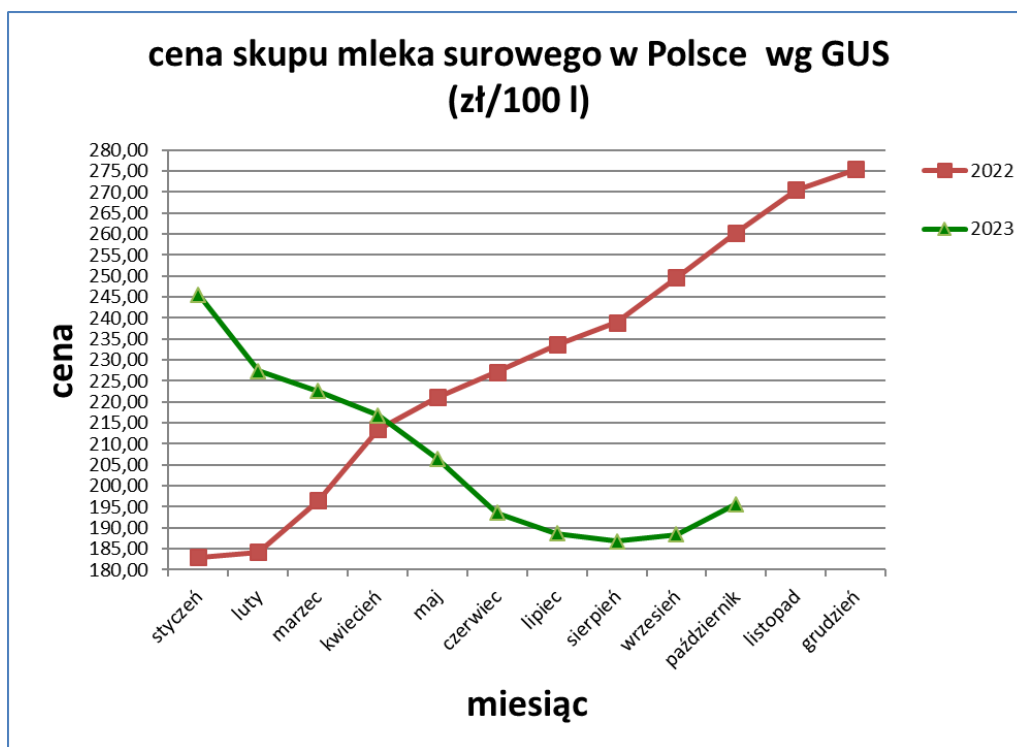

Firmy skupujące bydło na terenie naszego województwa w listopadzie br. płaciły netto średnio od 6,00 do 8,50 zł/kg za wybrakowane krowy i od 9,00 do 12,50 zł/kg za pozostałe kategorie. Najwyższe ceny rolnicy uzyskiwali za sztuki ras mięsnych i ich krzyżówki. Wg informacji tygodniowej z dn. 30.11.2023 r. (notowania za okres: 20-26.11.2023 r.) Zintegrowanego Systemu Rolniczej Informacji Rynkowej MRiRW, średnie ceny zakupu wg wagi żywej w Polsce i w regionie północnym, do którego zaliczane jest nasze województwo, spadły we wszystkich kategoriach i kształtowały się następująco:

kategoria bydła	cena netto zakupu waga żywa (zł/1kg)					
	Polska			region północny		
	22.10.2023	26.11.2023	miesięczna zmiana ceny (%)	22.10.2023	26.11.2023	miesięczna zmiana ceny (%)
<b>bydło ogółem</b>	9,99	9,68	<b>-3,10</b>	9,57	9,33	<b>-2,51</b>
<b>bydło 8-12 m-cy</b>	10,53	8,72	<b>-17,19</b>			
<b>byki 12-24 m-ce</b>	11,09	10,74	<b>-3,16</b>	11,10	10,91	<b>-1,71</b>
<b>byki &gt; 24 m-cy</b>	10,92	10,65	<b>-2,47</b>	10,78	10,29	<b>-4,55</b>
<b>krowy</b>	8,11	7,75	<b>-4,44</b>	8,09	7,79	<b>-3,71</b>
<b>jałówki &gt; 12 m-cy</b>	10,77	10,60	<b>-1,58</b>	10,32	10,01	<b>-3,00</b>

### III. Inne spostrzeżenia, problemy

- ✓ Zainteresowani wsparciem na wymianę w gospodarstwach rolnych pokryć dachowych wykonanych z materiałów zawierających azbest z dofinansowaniem będą się mogli ubiegać o środki na inwestycje od 15 grudnia 2023 r. do 12 stycznia 2024 r. To już drugi nabór wniosków o taką pomoc finansową realizowany w ramach Krajowego Planu Odbudowy i Zwiększania Odporności.
- ✓ O dofinansowanie na „Rozwój małych gospodarstw” można się było starać od 28 września do 24 listopada 2023 r. Nabór był dwukrotnie wydłużony, bo pomoc realizowana w ramach Planu Strategicznego dla Wspólnej Polityki Rolnej na lata 2023-2027 cieszyła się dużym zainteresowaniem wśród rolników. Wnioski można było składać tylko i wyłącznie elektronicznie.
- ✓ Do 18 stycznia 2024 r. hodowcy pszczoł, zrzeszające pszczelarzy organizacje, ośrodki doradztwa rolniczego i jednostki naukowo-badawcze mogą składać wnioski o dofinansowanie z Planu Strategicznego dla Wspólnej Polityki Rolnej na lata 2023-2027. Trzy ze skierowanych do nich interwencji (I.6.2, I.6.3 i I.6.5) były realizowane w kwietniu tego roku, cztery (I.6.1, I.6.4, I.6.6 i I.6.7) są dostępne po raz pierwszy. Dokumenty można składać wyłącznie za pośrednictwem Platformy Usług Elektronicznych ARiMR
- ✓ Do 29 grudnia 2023 r. rolnicy, którzy ponieśli straty w wyniku wystąpienia kłesk żywiołowych, niekorzystnych zjawisk atmosferycznych lub ASF, mogą ubiegać się o środki finansowe na „Inwestycje odtwarzające potencjał produkcji rolnej”. Kwota pomocy w ramach tego działania finansowanego z Programu Rozwoju Obszarów Wiejskich 2014-2020 to maksymalnie 300 tys. zł.